

FP-500, FP-900, CU-100N, CU-200N, CU-400N

Χρήση FP-500, FP-900 με CU-100N, CU-200N, CU-400N
μόνο με δακτυλικό αποτύπωμα

1. Καταχωρούμε τον χρήστη με δακτυλικό αποτύπωμα στον αναγνώστη FP-500, FP-900 με δακτυλικό αποτύπωμα
Διασυνδέουμε τον αναγνώστη FP-500, FP-900 ως αναγνώστη Weigand σε ελεγκτή CU-100N, CU-200N ή CU-400N.
2. Στο λογισμικό Access control επιλέγουμε **Configuration > Personnel**

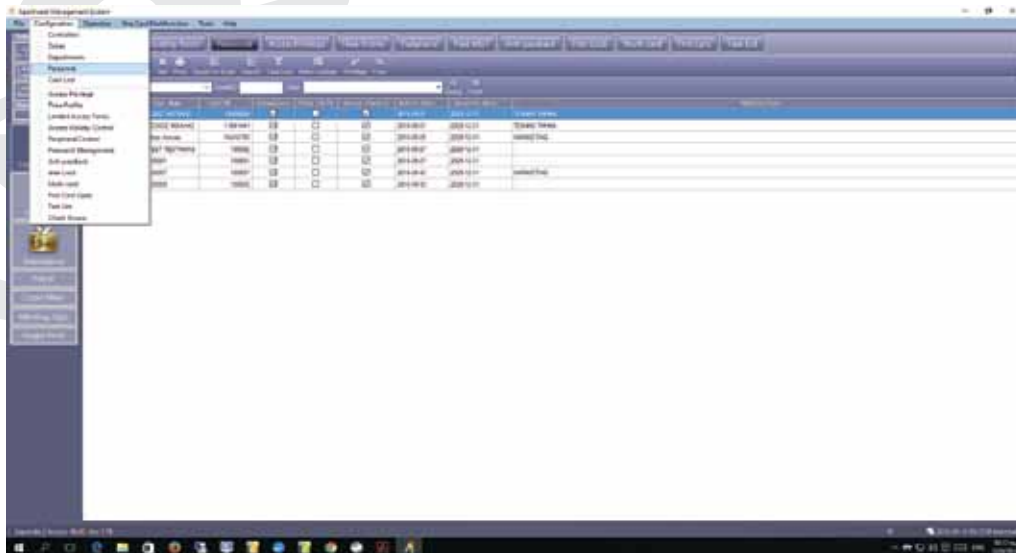

3. Στην καρτέλα που ανοίγει εισάγουμε τα στοιχεία του χρήστη:



User ID: Δίνεται αυτόματα από το λογισμικό

Name: Ονοματεπώνυμο

Card Number: Εισάγουμε τον αριθμό χρήστη όπως τον έχουμε καταχωρήσει στον αναγνώστη δακτυλικού αποτυπώματος FP-500 ή FP-900. Πχ. **100001,100002** κλπ.

Building Room: Επιλέγουμε χώρο πρόσβασης

Attendance: Επιλέγουμε ωράριο χρονοπαρουσίας

Access control: Εισάγουμε ημερομηνία καταχώρησης και ημερομηνία και ώρα λήξης της πρόσβασης

4. Κατόπιν πιάστε το πλήκτρο συντόμευσης F4 και θα ανοίξει το παρακάτω παράθυρο

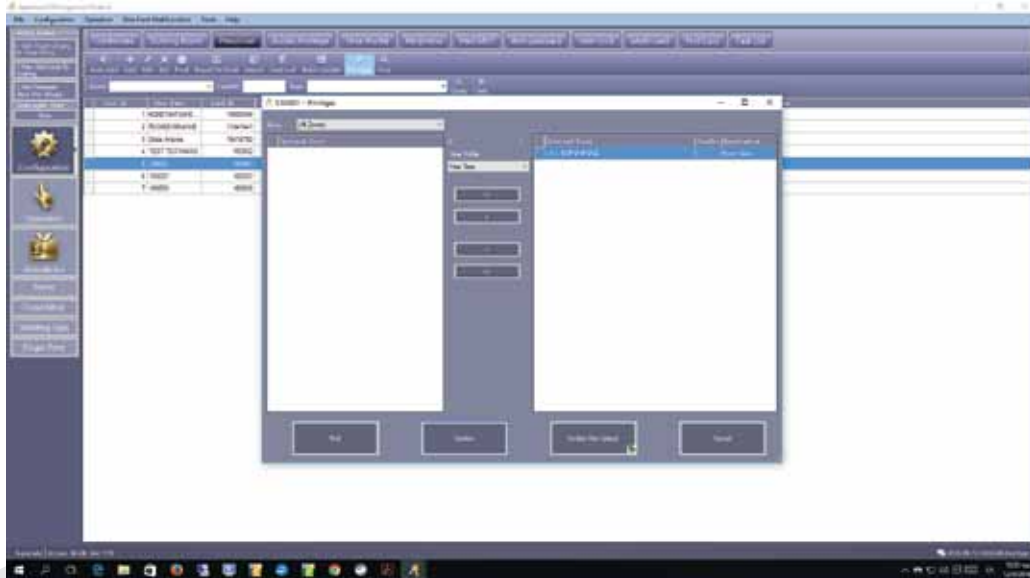

5. Επιλέξτε θύρες πρόσβασης μετακινώντας τις στο δεξί παράθυρο με χρήση του πλήκτρου που δείχνει δεξιά. Επίσης επιλέξτε **Time profile** δηλαδή ωράριο πρόσβασης. Κατόπιν επιλέξτε **Confirm and Upload**

6. Θα εμφανισθεί το μήνυμα **Confirm and Upload successfully**